

OBSERVATOIRE ECONOMIQUE ET BASES DE DONNEES

INTRODUCTION

Le Service Régional de la Statistique et de la Démographie de Kaolack met à la disposition des utilisateurs les données démographiques suivantes pour leur permettre de prendre aisément les bonnes décisions dans le cadre de leurs activités. Ces données sont issues du Recensement Général de la population et de l'habitat de 2002 (RGPH-2002) et ont été mises à jour par des projections.

Ces projections sont issues d'un large consensus. Elles ont été réalisées avec l'appui technique du Conseiller régional d'AWARE et la participation de techniciens issus d'horizon divers (MEF (ANSD-DP-DPRH), IPDSR, DAPS, DPRE, Environnement, DAT, SNIS, UNICEF). Les hypothèses ont été formulées par rapport à une évolution probable des différents facteurs de la dynamique de la population, notamment:

- La structure de la population, par sexe et par âge ;
 - La structure de la population selon le milieu de résidence (urbaine ou rurale)
 - L'Indice synthétique de fécondité comme indicateur de fécondité ;
 - L'espérance de vie ;
 - La structure de la mortalité (à travers l'emploi d'une table-type de mortalité, celle de Coale & Demeny Nord)
- Ce chapitre présente également d'autres indicateurs sur les caractéristiques d'ensemble et sur la structure par âge et sexe de la population de la région.

I. CARACTERISTIQUES D'ENSEMBLE

1-1 –Effectifs globaux

La population de la région de Kaolack est estimée en 2010 à 795 906 hts, les femmes sont majoritaires avec 51,2 %.

1.2 - Répartition spatiale de la population

La population de la région de Kaolack est inégalement répartie. En effet, le département de Kaolack, abritant le chef lieu de la capitale devient le plus peuplé avec 50,3% de la population suivi de Nioro 36,6% et enfin du tout nouveau département Guinguinéo avec 13,1.

L'autre fait marquant de la région c'est sa population qui est essentiellement rurale. Plus de 68% de la population habitent en zone rurale contre 23,5 % en milieu urbain dont près de la moitié vivent dans la commune de Kaolack.

Répartition spatiale de la population de Kaolack en 2010

	Effectif	%
Guinguinéo	104 199	13,1
Kaolack	400 049	50,3
Nioro	291 658	36,6
Région	795 906	100
Urbain	252 067	31,7
Rural	543 839	68,3
Région	795 906	100

Source : ANDS/SRSD-KAOLACK

1.3-Densité de la population

L'ancienne région de Kaolack couvrait une superficie de 16 010 km². Le nouveau découpage administratif a rétréci la superficie de la nouvelle région de Kaolack car le département de Kaffrine qui représentait plus de 70% de l'espace est extrait de la nouvelle région de Kaolack. Aujourd'hui, cette nouvelle région de Kaolack rencontre beaucoup de difficulté pour reconstituer la superficie réelle de son territoire. En ce qui concerne les départements de Kaolack et Nioro; il n'y a pas de changement car leur superficie reste intacte. Le problème se situe au niveau

du nouveau département de Guinguinéo qui est composé essentiellement de l'ancien arrondissement de Mbadakhoune qui faisait partie de la région de Fatick. C'est pourquoi, nous avons fait des recherches pour réévaluer la superficie avancée dans la précédente édition de la SES qui passe de 4 927 km² à 5 557; grâce aux différents PLD.

A ce titre; la région de Kaolack est toujours la troisième région la plus petite, derrière Diourbel et Dakar. Ainsi, la densité de la région de Kaolack est estimée à 143. Le département de Kaolack connaît une très forte concentration de la population car plus de deux cent habitants vivent sur un rayon d'un kilomètre carré, contrairement à celui de Guinguinéo qui fait moins de cent habitants au kilomètre carré.

Répartition de la population selon la densité et le département en 2010

Département	Superficie	Population	Densité
Kaolack	1 880	400 049	213
Nioro	2 277	291 658	128
Guinguinéo	1 400	104 199	74
Région	5 557	795 906	143

Source : ANDS/SRSD-KAOLACK

II- STRUCTURE PAR AGE ET SEXE

2.1 Structure par sexe

Les femmes avec 51,2 % de la population sont plus nombreuses que les hommes (48,8% dans la région de Kaolack). La prédominance des femmes est plus importante dans le département de Kaolack (51,6%) et moins importante dans celui de Guinguinéo avec 50,5.

Répartition de la population de la région de Kaolack par âge et par sexe en 2010

Département	Homme	Femme	% femme	Total
Guinguinéo	51 583	52 616	50,5	104 199
Kaolack	193 810	206 239	51,6	400 049
Nioro	142 686	148 972	51,1	291 658
Région	388 079	407 827	51,2	795 906

Source : ANDS/SRSD-KAOLACK

2.2 Structures par âges

La structure par âge de la population de la région de Kaolack montre qu'elle est une population très jeune. Les moins de 21 ans représentent 61,2% de la population totale alors que les personnes âgées de 60 ans et plus ne représentent que 5,2% de la population avec une prédominance des hommes représentant 50,5%. Chez ces moins de 20 ans il y a presque égalité de genre avec 50,3 de filles contre 49,7% de garçons.

Répartition de la population régionale par âge et par sexe en 2010

Tranche d'âges	Homme	Femme	% femme	Total
0 à 4 ans	67 019	67 781	50,3	134 800
5 à 9 ans	68 171	67 715	49,8	135 886
10 à 14 ans	53 513	52 527	49,5	106 040
15 à 19 ans	45 692	49 213	51,9	94 905
20 à 24 ans	31 961	33 496	51,2	65 457
25 à 29 ans	25 154	30 927	55,1	56 081
30 à 34 ans	19 907	23 919	54,6	43 826
35 à 39 ans	15 506	18 058	53,8	33 564
40 à 44 ans	13 837	15 546	52,9	29 383
45 à 49 ans	10 059	10 794	51,8	20 853
50 à 54 ans	9 770	11 101	53,2	20 871
55 à 59 ans	6651	6318	48,7	12 969
60 à 64 ans	7022	7684	52,3	14 706

65 à 69 ans	4932	4080	45,3	9 012
70 à 74 ans	4093	4513	52,4	8 606
75 à 79 ans	2351	1784	43,1	4 135
80 et +	2441	2371	49,3	4 812
	388 079	407 827	51,2	795 906

Source : ANDS /SRSD-KAOLACK

Répartition de la population régionale par groupes d'âge spéciaux et par sexe en 2010

Ages	Homme	Femme	Total
0 ans	12 794	13 379	26 173
0 - 2 ans	67 019	67 781	134 800
0 - 5 ans	81 153	81 853	163 006
3 - 5 ans	41 862	41 680	83 542
6 - 11 ans	77 018	75 969	152 987
7 - 12 ans	73 386	72 065	145 451
12 - 15 ans	40 371	40 490	80 861
15 - 17 ans	28 797	30 858	59 655
15 - 49 ans	162 116	181 953	344 069
60 et + ans	20 839	20 432	41 271

Source : ANDS /SRSD-KAOLACK

2.3 Pyramide des âges

La pyramide des âges est caractérisée par une base très large qui contraste avec un sommet rétréci. Cette forme indique la jeunesse de la population régionale qui peut être expliquée par une fécondité élevée et une baisse de la mortalité infantile. On note par ailleurs une prédominance du sexe masculin par rapport au sexe féminin dans les groupes des moins de 20 ans. Cette tendance va se renverser en faveur du sexe féminin à partir du groupe d'âge 20-24 ans.

Graphique n°1 : Pyramide des âges de la population de la région de Kaolack-en 2010

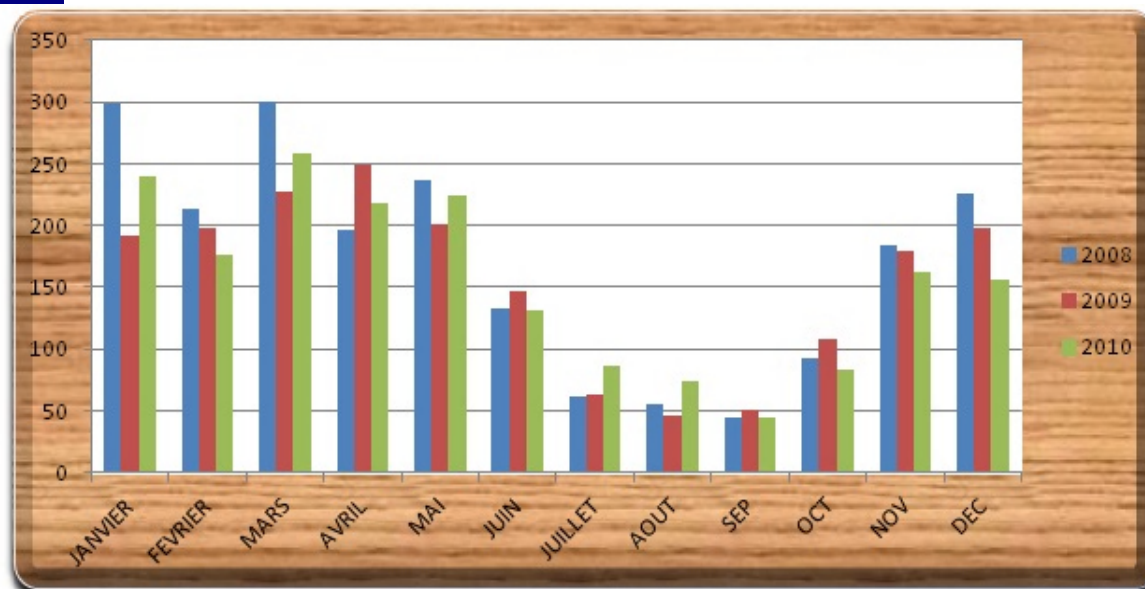

2.4. Population des Collectivités Locales de la région de Kaolack

Le département de Kaolack qui représente 50,3% de la population régionale est composé de 3 arrondissements, de 9 Communautés Rurales et de 4 communes. La commune de Kaolack constitue un poids démographique très important, représentant 47,3% de la population départementale et 87,5% de celle des communes. La Communauté Rurale de Ndiafatte est la plus peuplée de l'ensemble des CR du département avec 28 608 habitants, suivie de celle de Latminngué avec 24 828 habitants

Le nouveau département de Guinguinéo a un poids démographique relativement faible, représente 13,1% de la population régionale. Il est composé de 2 arrondissements de 8 Communautés Rurales et d'une seule commune qui représente 13,9% de la population départementale. La Communauté Rurale de Mboss est la plus peuplée de l'ensemble des CR du département avec 16 090 habitants, suivie de celles de Mbadakhoune avec 15 433 habitants.

Le département de Nioro qui représente 36,6% de la population régionale est composé de 3 arrondissements, de 11 Communautés Rurales et de 2 communes avec la nouvelle création qu'est Keur Madiabel. La Communauté Rurale de Paoskoto est la plus peuplée de l'ensemble des CR du département, voire régionale avec 45 977habitants, suivie de celles de Médina Sabakh avec 33 713 habitants et de Wack Ngouna avec 29 951 habitants.

La région compte environ 1216 villages officiels; ainsi répartis : 546 pour le département de Nioro, 485 pour celui de Kaolack et 185 pour celui de Guinguinéo.

Répartition de la population du département de Guinguinéo par sexe et par collectivité en 2010

Nom localité	Homme	Femme	population
Zone rurale	45 024	44 738	89 762
Zone urbaine	6 559	7 878	14 437
Commune de Guinguinéo	6 559	7 878	14 437
Arrondissement Mbadakhoune	21 543	21 148	42 691
CR Khelcom Birame	3 841	3 671	7 512
CR Mbadakhoune	7 888	7 565	15 453
CR Ndiago	4 689	4 795	9 484
CR Ngathie Naoude	5 125	5 117	10 242
Arrondissement Nguelou	23 481	23 590	47 071
CR Gagnik	5 612	5 652	11 264
CR r Nguelou	2 844	2 768	5 612
CR Mboss	8 008	8 082	16 090
CR Ourour	7 017	7 088	14 105
Département. Guinguinéo	51 583	52 616	104 199

Source : ANDS /SRSD-KAOLACK

Répartition de la population du département de Kaolack par sexe et par collectivité en 2010

Nom localité	Homme	Femme	Population
Zone rurale	91 169	92 928	184 097
Zone urbaine	102 641	113 311	215 952
Commune GANDIAYE	4 968	5 356	10 324
Commune KAHONE	3 136	3 300	6 436
Commune KAOLACK	89 567	99 362	188 929
Commune NDOFFANE	4 970	5 293	10 263
Arrondissement. KOUMBAL	32 385	33 304	65 689
CR KEUR BAKA	9 823	10 330	20 153
CR LATMINGUE	12 354	12 474	24 828
CR THIARE	10 208	10 500	20 708

Arrondissement NDIEDIENG	37 443	37 900	75 343
CR KEUR SOCE	11 435	11 505	22 940
CR NDIAFATTE	14 195	14 413	28 608
CR NDIEDIENG	11 813	11 982	23 795
Arrondissement SIBASSOR	21 342	21 723	43 065
CR DYA	9 601	10 035	19 636
CR NDIEBEL	5 212	5 323	10 535
CR THIOMBY	6 529	6 365	12 894
Département Kaolack	193 811	206 238	400 049

Source : ANDS /SRSD-KAOLACK

Répartition de la population du département de Nioro par sexe et par collectivité en 2010

Nom localité	Homme	Femme	population
Zone rurale	132 303	137 677	269 980
Zone urbaine	10 383	11 295	21 678
Commune NIORO	7 109	7 774	14 883
Commune de KEUR MADIABEL	3 274	3 521	6 795
Arrondissement MEDINA SABAKH	34 712	37 192	71 904
CR KAYEMOR	9 286	10 116	19 402
CR MEDINA SABAKH	16 380	17 333	33 713
CR NGAYENE	9 046	9 743	18 789
Arrondissement PAOS KOTO	57 557	59 545	117 102
CR GAINTHE KAYE	11 844	11 803	23 647
CR PAOS KOTO	22 223	23 754	45 977
CR PROKHANE	12 728	12 950	25 678
CR TAIBA NIASSENE	10 762	11 038	21 800
Arrondissement WACK NGOUNA	40 034	40 940	80 974
CR KEUR MABA DIAKHOU	12 300	12 225	24 525
CR KEUR MADONGO (ex K, Madiabel)	3 269	3 389	6 658
CR NDRAME ESCALE	9 736	10 104	19 840
CR WACK NGOUNA	14 729	15 222	29 951
Département Nioro	142 686	148 972	291 658

Source : ANDS /SRSD-KAOLACK

Tableau n° 9 : quelques indicateurs

ANSD REGION DE KAOLACK	Indicateurs	Région de Kaolack	Sénégal
	Population estimée (2010)	795 906	12 516 675
	Superficie (km ²)	5 557	196 712
	Taux d'urbanisation en % (en 2002)	23,3	40,7
	Taux d'accroissement naturel % (entre 2002 et 2006)	2,92	2,4
	Densité (Nbre d'habitants / km ²) en 2010	143	54
	Age médian au 1er rapport sexuel (femmes de 20-49 ans)	17,8	18,7

Age médian au 1er rapport sexuel (hommes de 25-59 ans)	22,5	20,9
Age médian à la 1ère union (femmes de 20-49 ans)	17,6	18,5
Age médian à la 1ère union (hommes de 30-59 ans)	26,3	28,1
Adolescentes mères (15-19 ans) en %	25,5	18,9
Nombre moyen d'enfants par femme	5,9	5,3
Taux de mortalité infantile (0-1 an) en ‰	79	61
Taux de mortalité juvénile (1-4 ans révolus) en ‰	84	64
Taux de mortalité infanto juvénile (0-4 ans révolus) en ‰	156	121
Taux de prévalence du VIH/SIDA (EDS, 2005)	0,7	0,7
Taux d'analphabétisme en %	33,8	40,9
Taux d'analphabétisme des hommes en %	36,9	31,7
Taux d'analphabétisme des femmes en %	56,3	49,

CONCLUSION

L'ancienne région de Kaolack représentait 10% de la population nationale. Aujourd'hui, la nouvelle région qui s'est séparée des anciens départements de Kaffrine et de Kougheul, ne représente plus que 7% du Sénégal contre 4% pour la région de Kaffrine.

La nouvelle région de Kaolack a de réelles difficultés pour déterminer exactement sa superficie. La première estimation qui a été faite est issue de l'annuaire statistique de la santé de 2008. Ensuite, avec l'appui des PLD des différentes CL, des services techniques et de l'administration centrale; une nouvelle estimation est mise à jour.

De ce point de vue, la région de Kaolack passe de 4927 à 5 557 km², représentant 2.8% du territoire national là où Kaffrine occupe 7%.